

# **RELATÓRIO DE ACTIVIDADES E CONTAS DO**



**Delegação de Lisboa**

# **ANO 2006**



## **CORPOS DIRECTIVOS LOCAIS DA DELEGAÇÃO DE LISBOA**

### **TRIÉNIO 2004/06**

#### **MESA DA ASSEMBLEIA LOCAL**

<b>PRESIDENTE</b>	<b>ANSELMO FIRMINO DO CARMO</b>	<b>SÃVIDA</b>
<b>VICE-PRESIDENTE</b>	<b>MANUEL MARIA CUNHA COELHO DA SILVA</b>	<b>REN</b>
<b>1º SECRETÁRIO</b>	<b>MANUEL ARMANDO MENDES SANTOS</b>	<b>EDP DISTRIBUIÇÃO</b>
<b>2º SECRETARIO</b>	<b>FRANCISCO DINIS</b>	<b>EDP PRODUÇÃO</b>

#### **DIRECÇÃO LOCAL**

<b>PRESIDENTE</b>	<b>FERNANDO ALBERTO ANTUNES CASTELO</b>	<b>EDP DISTRIBUIÇÃO</b>
<b>VICE-PRESIDENTE</b>	<b>ANIBAL JESUS AFONSO</b>	<b>CPPE</b>
<b>1º SECRETARIO</b>	<b>CARLOS MANUEL ANTUNES FERNANDES</b>	<b>EDP PRODUÇÃO</b>
<b>2º SECRETÁRIO</b>	<b>ANTÓNIO MANUEL RODRIGUES</b>	<b>REN</b>
<b>TESOUREIRO</b>	<b>MANUEL DUARTE TEIXEIRA</b>	<b>EDP DISTRIBUIÇÃO</b>
	<b>ANTONIO TEIXEIRA LIBORIO</b>	<b>EDP PRODUÇÃO</b>
	<b>CARLOS ALBERTO LUCAS ANICETO</b>	<b>EDP/HOLDING</b>
	<b>DANIEL CARNEIRO ALVES</b>	<b>EDP DISTRIBUIÇÃO</b>
	<b>FERNANDO JAIME MOREIRA SILVA</b>	<b>EDP DISTRIBUIÇÃO</b>
	<b>FRANCISCO PEREIRA MENDES</b>	<b>EDP PRODUÇÃO EM</b>
	<b>JAIME JOSE SILVA ANACLETO</b>	<b>EDP VALOR</b>
<b>VOGAIS</b>	<b>JOSE AUGUSTO MARTINS</b>	<b>EDP DISTRIBUIÇÃO</b>
	<b>JOSE CARLOS FERNANDES BARRAL</b>	<b>EDP DISTRIBUIÇÃO</b>
	<b>JOAQUIM LOURENÇO GROSSO SIMOES</b>	<b>EDP VALOR</b>
	<b>LUCIANO SILVA ALMEIDA</b>	<b>EDP DISTRIBUIÇÃO</b>
	<b>MANUEL LUIS SOUSA SILVA MEDEIROS</b>	<b>REN</b>
	<b>MARIA JOSE SANTOS VASCONCELOS</b>	<b>REN</b>

## RELATÓRIO DE ACTIVIDADES – 2006

### ACTIVIDADES CULTURAIS

#### **AUDIOTECA**

No sentido de manter a Audioteca actualizada foram adquiridos ao longo do ano corrente 303 CD`s.

Pretende-se assim, que os sócios da Delegação encontrem nas aquisições efectuadas, músicas que, embora sejam de vários géneros, vão ao encontro dos seus gostos.

O número de CD`s disponíveis atingiu os 848.



#### **BIBLIOTECA**

Com a abertura da nova sede e a transferência da Biblioteca, impõe-se agora a sua reestruturação e actualização.



Na realidade, nos últimos anos não se tem adquirido livros suficientes para manter uma Biblioteca desta qualidade actualizada.

Foi efectuada uma escolha de livros sem interesse, primeiro passo para a necessária reorganização.

É um passo importante que é preciso efectuar o mais breve possível.

Só assim será possível motivar de novo a leitura na Delegação.

#### **ARTES DECORATIVAS**

Esta actividade artística é, de momento, aquela que dentro da Área Cultural mais aceitação tem dos sócios desta Delegação de Lisboa.

A professora D. Leonor de Almeida é a responsável do Curso e de toda a sua programação, o que muito nos tem agradado devido ao sucesso do mesmo.



## Delegação de Lisboa

Os alunos inscritos estão divididos em duas turmas:

- às 2<sup>as</sup> e 4<sup>as</sup> feiras (Turma A) e
- às 3<sup>as</sup> e 5<sup>as</sup> feiras (Turma B).....das 12.30 às 14.30 horas

Sabendo do entusiasmo dos alunos pelas técnicas aprendidas em cada tipo de trabalho, é de considerar positiva esta actividade artística.

## BOLETIM “INFORMAÇÃO”

Esta Actividade tem tido uma óptima produção, visto a publicação dos Boletins “**Informação**” ter saído regularmente. No final deste ano saiu o nº 37, continuando ainda na III série da publicação.



Esta regularidade de publicações do “**Informação**”, deve-se quase exclusivamente ao trabalho competente do nosso colaborador Dr. José Rogeiro que vai gerindo o tempo e todas as informações que lhe chegam às mãos, quer dos seccionistas ou dos responsáveis das várias actividades da Delegação.

Pelo que sabemos, a aceitação dos sócios da Delegação de Lisboa e do Clube EDP pelo “**Informação**” tem sido notável, o que nos orgulha grandemente. Apenas lamentamos que a colaboração dos nossos associados no Boletim seja, de facto, quase inexistente.

## EXPOSIÇÕES

Sendo o ano em referência aquele em que o Clube EDP/Delegação de Lisboa festejou o seu 30<sup>o</sup> Aniversário, foi estabelecido que houvesse, ao longo do ano e em todos os meses, Exposições Artísticas comemorativas daquela efeméride, mas somente com artistas associados do Clube EDP.



Todavia, como os primeiros três meses foram preenchidos com a mudança para as novas instalações da Sede da Delegação (da Av. Casal Ribeiro, 50A para a Av. Defensores de Chaves, 4C), só foi possível recomeçarem as Exposições Artísticas, na altura da Inauguração das referidas instalações.

Assim, no agora denominado ESPAÇO ARTE, foram realizadas as seguintes Exposições:

CARLOS ANTUNES – Pintura ..... de 10 a 30 de Março

JOÃO CHARNECA – Cartazes Antigos ..... de 07 a 28 de Abril

NÉLIA SOARES – Fotografia .....de 05 a 31 de Maio

**Delegação de Lisboa**

ALUNOS DO ATELIÊ – Pintura .....de 02 a 22 de Junho  
(Turma A – 2<sup>as</sup> feiras)

(Turma B – 5<sup>as</sup> feiras) – Pintura ..... de 23 Junho a 14 Julho

ADELINO OLIVEIRA – Fotografia a P/B ..... de 01 a 29 Setembro

ALUNOS DE PINTURA – Desenho e Pintura .....de 06 a 31 Outubro  
(1<sup>o</sup> Ano)

JORGE OLIVENÇA – Pintura ..... de 01 a 16 Novembro

30<sup>o</sup> ANIVERSÁRIO . (*Aníbal Afonso-Carlos Antunes-Dâmaso da Fonseca*  
*-João José-Jorge Olivença-Miranda Tavares-Mofeliaf*  
*e Vítor Ceia*) – Desenho e Pintura .....de 17 a 30 Novembro

ANÍBAL AFONSO – Desenho e Pintura ..... de 05 a 29 Dezembro

## INICIAÇÃO À PINTURA

Relativamente a esta Actividade poder-se-á dizer que, após a mudança das instalações da Sede da Delegação, ela decaiu substancialmente, não por falta de entusiasmo ou competência do professor Vaz Serra, mas apenas devido à exiguidade do novo espaço a ela destinado.

Esse facto, quer para os alunos do 1<sup>o</sup> Ano, quer para os do Ateliê, levou a que na abertura das inscrições (no início do mês de Setembro) para o referido Curso, se tivesse em conta um número muito diminuto e, possível no tal espaço, destinado ao ensino do desenho e da pintura.

Exactamente por isso e pela total ausência de dignidade, no que respeita a essas instalações que anteriormente existiam, o responsável por essa actividade, tendo em conta que essas condições seriam fundamentais para alunos de um curso desse tipo, abdicou da coordenação do Curso e do ensino, ficando apenas com a orientação geral da Actividade, visto esta ser da competência da Área Cultural.



O facto de não haver grandes condições para o ensino da Pintura, este Curso teve de se sujeitar à disponibilidade do novo professor que apenas podia dispor de dois dias por semana, ou seja, 2<sup>a</sup> e 3<sup>a</sup> feiras. Por essa razão, o primeiro dia (2<sup>a</sup> feira) destinou-se ao **1<sup>o</sup> ano** e o segundo (3<sup>a</sup> feira) ao Ateliê. Estas aulas são manifestamente insuficientes, tendo em conta que o número de alunos anteriormente interessados, eram de cerca de 20.

## Delegação de Lisboa

Contudo, como foi difícil conseguir um professor que, ao verificar o espaço, estivesse pronto a avançar com o ensino, aceitámos este para evitar a falta de um curso com interesse para os sócios da Delegação de Lisboa do Clube EDP.

## MOSAICO

Este Curso foi lançado a partir de Outubro, abrindo as inscrições durante o mês anterior. Apesar de só haver uma inscrição, o professor desta disciplina o mosaicista Carlos Carvalho, dispôs-se a dar as aulas à pessoa inscrita, uma vez por semana (4<sup>as</sup>. feiras).

O Curso é interessante e estaremos dispostos a promovê-lo para o próximo ano, caso o professor esteja disponível para o efeito.

Estamos convictos que se esta actividade continuar para o próximo ano lectivo, poderá vir a ter um número mais substancial de inscrições.

## MASSAGENS CORPORAIS

Esta actividade foi lançada em 2004 e logo se notou uma boa afluência de sócios às Massagens ministradas pela competente massagista D. Fernanda Cadima.

Neste ano em referência o entusiasmo foi crescendo, tanto que lhe foi solicitado e aceite o aumento dos seus horários de atendimento, pelo que estes ficaram assim estabelecidos:

- Às 2<sup>as</sup>. e 6<sup>as</sup>. feiras ..... das 14 às 19 horas
- Às 3<sup>as</sup>. e 5<sup>as</sup>. feiras ..... das 09 às 14 horas

Devido à mudança das instalações, houve um interregno de cerca de 3 meses em que não se procedeu a qualquer tipo de massagens, razão por que neste ano de 2006, apenas foram ministradas 241 massagens gerais e 61 locais, tendo ainda em conta a altura das férias de Verão que, como sempre, houve muito poucas inscrições.



## VIDEOTECA

Durante o presente ano manteve-se actualizada a nossa Videoteca, tendo-se adquirido ao longo do ano 150 Dvd's.

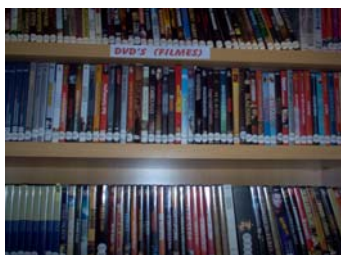

Nestas aquisições pretendeu-se ir ao encontro do gosto generalizado dos sócios.

No final deste ano a Videoteca possuía 1059 Dvd's.

## ACTIVIDADES DESPORTIVAS

### ATLETISMO

Terminada mais uma época e já com a actual em funcionamento, chegou a altura de se fazer um pequeno balanço.

Foi uma época com uma participação em provas semelhantes às registadas na época anterior. Há a registar, em termos negativos, o facto de não nos termos apurado para a Fase Final das Competições da EDP, realizadas no Estoril, devido a uma falha de informação.

De destacar a vitória do nosso associado Carlos Gomes na Meia Maratona de Lisboa, e demais alguns lugares honrosos obtidos noutras provas no respectivo escalão etário. Sentimos algumas dificuldades para a deslocação em certas provas, devido à falta de transporte.

#### Mapa de inscrições e presenças

PROVA	ATLETAS				
	Adolfo Salazar	Carlos Oliveira	Carlos Gomes	Rui Xavier	João Gaspar
Corrida do Tejo	x	x	x	x	x
15Km de Benavente		x		x	
G.P. Mendiga				x	
S. Silvestre Olivais	x		x	x	
S. Silvestre Amadora	x	x	x		
G.P. Cacem	x		x	x	
20 Km Almeirim		x	x	x	
G.P. Lezírias	x			x	
20 Km Cascais	x	x		x	
½ Maratona Lisboa	x	x	x	x	x
1ª Corrida Saúde		x		x	
Sinos – Mafra	x	x		x	
G.P. Lagoa Stº André			x	x	
10 Km de V. Novas		x		x	
1º de Maio	x	x		x	
Corrida da Liberdade	x	x	x	x	
Prova do Metro	x	x		x	
15 Km Samora Correia		x	x	x	

Delegação de Lisboa

## BILHAR

A nossa equipa de bilhar não atingiu o seu principal objectivo que era o de estar presente nas finais das Competições Desportivas, realizadas no Estoril.

Tal deveu-se a não termos ido além de um empate com a Delegação de Santarém, vindo a ser eliminados pelo menor número de carambolas.



Há a registar no entanto a brilhante prestação do nosso sócio José Guerreiro que, atingindo individualmente o apuramento para as finais, veio a conseguir o título de Vice - Campeão.

Salienta-se ainda que deixamos de ter a mesa na Delegação de Lisboa, em virtude de não haver espaço para ela e, também, haver só um sócio que ocasionalmente ali ia jogar.

Deste modo, a nossa mesa foi cedida para os bombeiros de Vila Franca de Xira, onde ocorreram os nossos jogos e onde os sócios poderão jogar gratuitamente.

## FUTEBOL DE CINCO

A Secção, dentro do que tinha sido planeado, desenvolveu a sua actividade com toda a normalidade, tendo a equipa da Delegação de Lisboa, participado no Torneio de Futebol de Cinco organizado pela Direcção Geral do Clube, classificando-se em 2º lugar na fase de apuramento, não se qualificando para a fase final.

Realizámos o Torneio Interno de Futebol de Cinco nas instalações de Sacavém que constituiu um recorde de participações. Inscreveram-se 11 equipas tendo movimentado cerca de 110 associados. A prova decorreu com muita competitividade e disciplina não se registando nada de grave que mereça ser realçado.



No referido Torneio queremos realçar a valiosa colaboração prestada pelo Director do Clube, António Rodrigues.

Para a época de 2007 está prevista novamente a realização do nosso Torneio Interno Futebol de Cinco.



## FUTEBOL DE ONZE

A Equipa de Futebol de Onze da Delegação de Lisboa do Clube do Pessoal EDP, participou mais uma vez no Campeonato organizado pela Inatel, na 2ª Divisão, tendo sido esta a sua única actividade ao longo da época. Os treinos ocorreram à 5ª Feira no campo sintético do Casa Pia e alcançamos um honroso 4º lugar.



No aspecto disciplinar a época decorreu da melhor maneira, pois mais uma vez ganhamos o prémio disciplina atribuído pela aquela entidade.

Nesta época renovámos o quadro futebolístico, com a entrada de alguns elementos embora recorrendo a sócios auxiliares do Clube, dado que os trabalhadores não se disponibilizam para a prática da modalidade.

Para a época de 2007, está previsto novamente a participação no Campeonato do Inatel.

## GINÁSTICA ESPECIAL

É o 6º ano consecutivo que os grupos de Ginástica "Mista e Marias", representam ao mais elevado nível a Delegação de Lisboa do Clube EDP.

No tocante ao ano que agora terminou, pautou-se pela representação em diversos saraus e manifestações desportivas organizadas pela Secretaria de Estado do Desporto, Federação de Ginástica, Associação de Ginástica e Clubes, onde estivemos dignamente representados.

Em meados de Setembro elaborou-se trabalho específico para o espectáculo a ser levado a efeito aquando do aniversário do nosso clube, que por razões de instalações, não se realizou.

No tocante aos locais de treino, o local que até agora era servido pelos nossos grupos no Ateneu Comercial de Lisboa deixou de estar operacional, pelas intervenções de carácter correctivo no telhado. Inviabilizou-se por isso desde logo, a sua utilização.

Com o apoio da Associação de Ginástica, ir-se-á certamente encontrar outro local para futuros treinos.

Para o ano de 2007 e mantendo-se a união do grupo, com a entrada de novos elementos e saída de outros, torna-se necessário que possamos treinar 2 vezes por semana nas nossas instalações, deixando os restantes treinos para o local a ser determinado pela Associação de Ginástica, sem custos para o Clube.

## **KARTING**

As actividades que a Secção de Karting levou a efeito durante este ano foram:

A realização de um troféu composto por 6 provas que teve o seu início em Abril e o seu terminus no mês de Novembro.

Neste troféu, estiveram presentes 17 equipas, totalizando cerca de 60 pilotos e, entre pilotos e acompanhantes, cerca de 80 pessoas em cada prova.



Este troféu foi extremamente competitivo e, ao longo da realização do mesmo, a vitória coube ao Clube do Pessoal EDP - Setúbal I, tendo as equipas da Delegação de Lisboa I e II ficado em 6º e 8º lugar respectivamente.

Como é norma nos troféus organizados pela Secção de Karting todas as equipas e todos os Pilotos tiveram direito a prémios finais.

Este nosso troféu correu-se nos Kartódromos de Leiria, Fátima, Campera, Évora e Palmela.

A realização de uma prova com a duração de 6 horas que contou com o patrocínio do GMC-EDP.

Esta prova teve a participação de 22 equipas de vários pontos do país desde Porto, Viseu, Santarém, Lisboa, Setúbal e Beja.

Entre pilotos e acompanhantes, esta prova movimentou cerca de 240 pessoas no Kartódromo de Palmela, durante o dia 30 de Setembro de 2006.

A equipa vencedora desta prova foi o Clube Pessoal EDP – Delegação de Lisboa.

## **PESCA**

A secção de pesca, no ano de 2006, participou individual e colectivamente, nos seguintes eventos:

- 1- Campeonato Distrital do Inatel, de pesca desportiva em água doce, constituído pelas seguintes provas:
  - a) 1ª prova na Barragem do Maranhão em Avis
  - b) 2ª prova na Ribeira do Raia em Cabeção
  - c) 3ª prova no Rio Sorraia em STª Justa

Para a boa participação da Secção neste campeonato, foram realizados dois treinos, um na Barragem do Maranhão e outro no Rio Sorraia em Santa Justa.



### Delegação de Lisboa

- 2- Campeonato Nacional do Inatel, fase Região Sul, constituído por uma prova na Barragem do Maranhão, em Avis.
- 3- Campeonato Nacional do Inatel, fase final, constituído por duas provas realizadas na Barragem do Pocinho em V. N. de Foz Côa.
- 4- Campeonato da Direcção Geral do Clube EDP Região Tejo, para as comemorações do Clube, tendo realizado a última prova no Rio Sorraia em Santa Justa.

Os resultados individuais e colectivos foram os seguintes:

<b>CAMPEONATO DISTRITAL DO INATEL</b>				
<b>Individual</b>	<b>1ª prova</b>	<b>2ª prova</b>	<b>3ª prova</b>	<b>Final</b>
Carvalho Teixeira	4	8	1	8
Jorsino Broa	2	7	12	20
João Teixeira	9	7	6	21
Manuel Neto	14	2	12	30
Manuel Domingos	15	13	13	48
Fernando Rafael	-	4	8	53
Victor Rafael	-	1	12	55
Vítor Marçal	20	12	-	71
Jorge Salgueiro	-	-	1	72
<b>Equipa</b>	4	1	2	1

A equipa sagrou-se campeã Distrital.

<b>CAMPEONATO NACIONAL DO INATEL FASE REGIÃO SUL</b>	
<b>Individual</b>	<b>Lugar</b>
Carvalho Teixeira	1
João Teixeira	13
Jorge Salgueiro	6
Victor Rafael	11
Fernando Rafael	22
<b>Equipa</b>	9

<b>CAMPEONATO NACIONAL INATEL FASE FINAL</b>			
<b>Individual</b>	<b>1ª Prova</b>	<b>2ª Prova</b>	<b>Final</b>
Carvalho Teixeira	7	3	7
Fernando Rafael	-	2	-
Jorge Salgueiro	-	15	-
Vítor Rafael	-	15	-
<b>Equipa</b>	-	8	8

- Campeonato da Direcção Geral do Clube Região Tejo

A equipa, no resultado das duas provas 2005/2006, não foi apurada para as comemorações.

## TÉNIS DE CAMPO

A Secção de Ténis teve este ano uma vez mais a actividade normal para a sua dimensão, quer em competição quer em colaboração com outras entidades.

Assim, destacamos a colaboração dada à REN - Rede Eléctrica Nacional S.A. na organização do 10º OPEN INTERLIGAÇÕES, que se traduziu no apoio a nível técnico e logístico.



Sendo este Torneio aberto a todas as empresas do sector eléctrico, movimentou algumas dezenas de participantes a nível nacional. Podemos realçar que a fase final do mesmo se realizou em Lisboa, no Centro de Ténis das Olaias e Clube de Ténis de Monsanto, o que facilitou a nossa movimentação apesar do mau tempo, devido a não haver grandes distâncias a percorrer.

Ao nível da Delegação a nossa equipa disputou os jogos das Competições Desportivas da Direcção Geral tendo sido a Campeã Regional, e por isso a representante da Região Tejo nas Finais desta competição, onde obteve um honroso 2º lugar apesar das dificuldades encontradas para a constituição da equipa.

Quanto à sua escola de ténis, esta continua com a sua actividade suspensa devido à secção ainda não ter encontrado uma solução válida para a sua reactivação.

## TÉNIS DE MESA

Concluída que está mais uma época, em que esta modalidade mais uma vez pugnou pelo bom nome do Clube de Pessoal EDP. Participámos em várias competições, tendo

## Delegação de Lisboa

obtido alguns resultados honrosos, denotando o esforço e empenho com que os atletas demonstraram ao longo da época.

Seguidamente passo a discriminar a actividade desta Secção:

- Campeonatos Individuais do Inatel - 2ª e 3ª Categorias
- Campeonatos por Equipas do Inatel - 2ª e 3ª Categorias
- Campeonatos de Pares do Inatel
- Campeonatos Nacional de Veteranos do Inatel
- Campeonato de Veteranos da Associação
- Participação em cerca de 20 Torneios Abertos

Sumariamente temos a registar no plano individual a obtenção de um honroso 5º, 8º e 15º lugares em 2ªs categorias.

Relativamente ao Individual de 3ªs Categorias obtivemos um 6º, 10º e 20º lugares.

No que se refere ao Campeonato de Equipas do Inatel de 2ª Categoria obtivemos o 3º lugar e em 3ªs Categorias obtivemos o 2º lugar.

Relativamente às classificações obtidas por equipas em Torneios Abertos temos a salientar as seguintes classificações:

- 1º lugar - 3 (três)
- 2º " - 3 (três)
- 3º " - 3 (três)
- 5º " - 4 (quatro)
- 6º " - 3 (três)
- 7º " - 2 (dois)



Só foi possível obter este conjunto de resultados face ao esforço e empenho manifestado pelos nossos atletas apesar de alguma veterania.

## VELA

Da decisão tida pela Direcção Geral, a Delegação de Lisboa ficou incumbida de gerir somente as áreas de Vela Lazer e Escola de Vela, ficando a competição sobre a responsabilidade da Direcção Geral.

Deste modo cumpre-nos salientar a seguinte actividade:

### € Organização:

Neste ano, em sequência da nova orgânica, a Secção de Vela da Delegação teve o apoio logístico da Direcção Geral, através de um Director que acompanhou a Área de Competição, e colaborando nas Áreas Lazer e Escolas.

### € Vela de Lazer

A actividade da Vela de Lazer, como é normal tem predominância em período de férias. Neste período é normal a entrada e saída de algumas embarcações, no entanto desenvolveu-se a normal actividade recreativa.

### Delegação de Lisboa

Orientou-se o trabalho no sentido de ordenar o espaço do estacionamento para um melhor aproveitamento, com a conseqüente melhoria da identificação das embarcações parquoadas. Com esta medida foram limpos espaços e libertando-os de desperdícios acumulados considerados sucata.

#### € Formação e Competição

O programa da Escola de Vela para crianças que começa pela classe Optimist, cumpriu-se de acordo com o plano estabelecido para aulas teóricas e práticas.

As crianças tiveram a assiduidade regular às aulas, com os alunos velejadores a obterem resultados satisfatórios.

Os cursos de iniciação à Vela para Adultos foram interrompidos, por não haver inscrições que perfizessem o número de alunos.

#### € Das Instalações e Equipamentos:

Procurou-se manter com a dignidade condizente, o espaço ocupado no Museu da Electricidade. Não se avançou com outras diligências, aguardando-se que a Fundação EDP nos contacte, para solucionar a permanência nas instalações ocupadas pela Secção.

Tentou-se saber da APL qual o andamento para a solução das instalações definitivas, porém não foi ainda dada nenhuma informação.

O equipamento náutico não foi renovado. No entanto, procederam-se a trabalhos de conservação, que o mantém em estado de funcionalidade.

## VOLEIBOL

A equipa de Voleibol do Clube EDP participou no Campeonato Regional do INATEL 2ª categoria, que terminou em 2006, obtendo o 5º lugar da classificação (época 2005/2006).

Os treinos realizados, na Escola D. João de Castro, às 2ªs feiras das 19 às 21 horas foram orientados pelo nosso colega Eduardo Tomaz (época 2005/2006) .

Com início no dia 19 de Setembro de 2006, no ginásio da Escola Secundária Rainha D. Amélia, devido ao encerramento da Escola Secundária D. João de Castro, deu-se início à época de 2006/2007 sendo os treinos às 3ªs feiras orientados pelo nosso colega Eduardo Tomaz.



Integrado nas comemorações do 30º aniversário do nosso Clube, realizámos em 22, 25 e 29 de Maio um torneio quadrangular, comemorativo deste evento denominado "Torneio 30º Aniversário". Foram convidadas as seguintes equipas: Amigos da Artilharia, SEF e Millenium BCP.

Sagrou-se campeã deste Torneio a equipa do Clube Pessoal EDP – Delegação de Lisboa.



### Delegação de Lisboa

A época decorreu em bom ambiente de camaradagem, sem qualquer incidente digno de registo, tendo a modalidade sido praticada por 12 atletas.

## XADREZ

A nossa equipa de Xadrez teve uma participação e desempenho no Campeonato Nacional e em vários Torneios à altura do prestígio do nosso Clube, destacando-se:

### Janeiro

- Campeonato de Lisboa de Semi-Rápidas, o nosso **Clube** classificou-se em 2º lugar por equipas, individualmente Vítor Morais, classificou-se em 2º lugar e Júlio Santos em 13º.

### Fevereiro:

- Dia 18, 1º Open do Banco Espírito Santo, Júlio Santos foi o 34º e José Neves em 41º lugar.
- Campeonato de Lisboa de Veteranos, em que Júlio Santos se classificou em 1º lugar e Américo Fernandes em 7º.



### Março

- Dia 11 - 1ª jornada com o Sporting – EDP-1,5 e Sporting- 2,5.
- Distrital do campeonato de Lisboa, que se disputou em Odivelas, Vítor Morais classificou-se em 1º lugar.

### Abril:

- Open do Barreiro, EDP, conquistou o 1º lugar por equipas e Júlio Santos foi o 2º em Veteranos.
- (Dia 28) 2ª jornada do campeonato da 2ª divisão, EDP-4 - Universidade dos Açores-0

### Maió:

- Dias 13 e 14- participação no Open de Odemira, o nosso clube obteve o 10º lugar por equipas.
- Open da Amora, o nosso clube obteve o 4º lugar por equipas e Júlio Santos foi o 2º classificado em veteranos.
- Final do campeonato de Lisboa, Júlio Santos obteve o 6º lugar e Vítor Morais o 9º lugar.

### Junho:

- Disputou-se a 3ª jornada do campeonato nacional Ferrovários do Barreiro 2,5 – EDP1,5.
- 4ª jornada do campeonato nacional, EDP-2,5 – Alekin 1,5.
- 5ª jornada EDP-2,5 Marques do Barreiro 1,5
- 6ª jornada, Grupo Xadrez do Barreiro 2 – EDP-2, classificação final da 2ª Divisão EDP 5º Lugar na geral.
- Open de Évora, André Pinto classificou-se em 24º lugar.

### Agosto:

- Campeonato Nacional de Veteranos, Júlio Santos obteve o 1º lugar, Lavrador, 2º lugar e Pinto Fernandes 11º lugar



### **Delegação de Lisboa**

#### **Outubro**

- Campeonato de Lisboa de Semi-Rápidas, o nosso clube obteve o 4º lugar por equipas.
- Participação no Open da Carris, em que participaram os nossos jogadores, Vítor Morais e Manuel de Almeida.
- Open de Ceta (Alcobaça)EDP, 3º lugar por equipas e Júlio Santos 1º em Veteranos.

#### **Novembro**

- Dia 25 e 26 disputou-se o campeonato Nacional de Rápidas, que se realizou em Vila Nova de Gaia (Porto), Júlio Santos, classificou-se em 15º lugar.
- Torneio de Honra, que se disputou no Barreiro e em que participou o nosso jogador Vítor Morais, que se classificou em 8º lugar
- Preliminar de Portugal, que se disputou em Évora e em que participou o nosso jogador Vítor Morais.



## ACTIVIDADES RECREATIVAS E SOCIAIS

### CAMPISMO

Manteve-se a normal actividade de apoio aos sócios, com a revalidação e emissão de cartas de campismo.

Demos também o apoio à divulgação de todas as iniciativas levadas a cabo pela Direcção Geral, em particular no que respeita ao Parque de Campismo em Castelo de Bode.

### BARES

A Delegação de Lisboa continuou a desenvolver esforços, no sentido de ter, tanto o Snack da José Malhoa como o Bar da Defensores Chaves, com o serviço que os nossos sócios merecem.

Há a destacar neste último que, com a inauguração das novas instalações, passámos a ter um serviço com uma qualidade muito superior ao anteriormente prestado.



### CARDIOFITNESS



A nossa nova sala de fitness continuou a cumprir o papel para que foi criada, que é o de possibilitar aos sócios fazer um pouco de manutenção, a qualquer hora do dia.

A mudança de instalações trouxe uma melhor qualidade dos balneários e, até, da sala onde estão colocados os aparelhos.

### GINÁSTICA DE MANUTENÇÃO

Não diminuiu, de forma alguma, a adesão às três turmas de Ginástica de Manutenção, ao mudarmo-nos para as novas instalações.

Num ginásio mais pequeno, mas sem dúvida mais agradável pelas condições e beleza, preocupámo-nos essencialmente com a substituição de alguns apetrechos, já sem qualidade, e em criar melhores condições nos balneários e arrumos. Pensamos tê-lo conseguido.

Quanto à qualidade das aulas, é de justiça salientar que



### Delegação de Lisboa

há muitos anos não nos lembramos de uma reclamação, o que atesta bem da qualidade dos nossos professores.

## INSTALAÇÕES

Ao completarem-se 30 anos de existência do Clube EDP, a nossa Delegação teve de abandonar as velhinhas instalações da Casal Ribeiro 50, onde estávamos há tantas dezenas de anos, e instalámo-nos no nº 4 C da Avenida Defensores de Chaves.

Tal deveu-se a necessidades da EDP que colocou o seu empenho para proporcionar umas bonitas instalações e para que ficássemos bem servidos. Se tal não foi conseguido, deve-se apenas à exiguidade do espaço em relação às anteriores.



A inauguração oficial teve lugar no dia 28 de Março de 2006, em sessão solene presidida pelo Sr. Presidente da Fundação EDP Eng. Francisco La Fuente Sánchez e onde estiveram presentes vários administradores tanto da EDP como da REN, assim como muitos directores e associados.

Tratou-se de uma cerimónia muito bonita, onde aproveitámos para entregar o troféu 30 anos Clube EDP aos sócios que há 30 anos ou mais, vêm dando muito de si ao Clube, e contribuindo decisivamente para o prestígio que esta Instituição alcançou.

## O LIVRO "ENTRE A MEMÓRIA E O FUTURO"

Neste ano de 2006, o Clube do Pessoal da EDP comemorou o seu 30º Aniversário. A Delegação de Lisboa estava disposta a colaborar numa equipa conjunta para a feitura de um Livro que contasse a história do Clube EDP e propôs, por escrito, à Direcção Geral do Clube essa ideia. Contudo, porque a referida Direcção não estava, de momento, preparada para o efeito, levou-nos a avançar sozinhos com essa iniciativa.

Assim, a partir dessa altura, o nosso colaborador Dr. José Rogeiro começou a realizar importantes pesquisas sobre a história da Delegação de Lisboa, desde o tempo da fundação dos Grupos ou Clubes das ex-empresas de electricidade.

Esse nosso colaborador é autor de quase todos os textos do Livro e dos gráficos analíticos, além de ter percorrido imensos locais, tais como Bibliotecas, Jornais, Federações, Associações das várias modalidades que a Delegação pratica, e outras Instituições, para recolher diverso material escrito e fotográfico e levar por diante o excelente trabalho que é hoje o Livro "Entre a Memória e o Futuro".

Claro está que também contamos com as excelentes colaborações da Fundação EDP e da Administração da REN, ao nível dos patrocínios para a feitura da Obra, cuja edição foi de 2500 exemplares e sob a orientação gráfica da Companhia das Cores.



### Delegação de Lisboa

Outra colaboração também muito importante foi a do Exmo. Senhor Eng. Francisco La Fuente Sánchez, Presidente da Fundação EDP, que escreveu a Apresentação do Livro.

É evidente que não podemos esquecer os vários colegas que nos cederam documentação e fotografias antigas, sem as quais, a Obra ficaria menos rica. Assim, todas estas boas vontades concorreram para reforçar o nosso orgulho na Obra que nos aproxima das Memórias e do Futuro da Delegação de Lisboa do Clube EDP.



O lançamento desta Obra realizou-se na Sede da Delegação de Lisboa, no dia 24 de Novembro, onde estiveram presentes ilustres representantes da EDP, da REN e do Clube EDP, além do Senhor Presidente da Fundação EDP, Eng. Francisco La Fuente Sánchez, dos Corpos Sociais da Delegação de Lisboa e muitos convidados e amigos do Autor e do Clube do Pessoal da EDP – Lisboa.

## RECREATIVAS

No ano de 2006 levámos a efeito as habituais actividades de âmbito recreativo a que já habituámos os sócios, com a inovação de um espectáculo de Riso & Ritmo, integrado nas comemorações dos 30 anos do Clube EDP.

Tratou-se de um bom espectáculo artístico, mas sem a adesão que todos desejava-mos. No entanto é uma experiência a repetir, pelas inúmeras solicitações de sócios que não estiveram presentes, mas que ficaram com “água na boca” depois de contactarem com quem cá esteve.

A nossa grande Noite de Fados foi um êxito enorme, não só pela qualidade dos artistas como pela adesão.

O nosso salão foi pequeno para o elevado número de assistentes, tendo muitos deles de abandonar as instalações, por não conseguir lugar.



Mesmo assim estiveram presentes cerca de 200 amantes da velha canção Nacional. Por último, voltamos a organizar o Reveillon conjuntamente com a delegação de Sacavém, nas instalações do refeitório da REN sito naquela localidade.

A adesão foi muito boa, com a animação que é indispensável numa iniciativa deste tipo.

## SECRETARIA

Continuou a Delegação de Lisboa a desenvolver a sua normal actividade através da Secretaria, prestando o necessário e indispensável apoio aos sócios.

### Delegação de Lisboa

Agora nas novas instalações, temos procurado adequá-las à nossa realidade, o que pensamos ter conseguido.

## SNOOKER

A nossa mesa de snooker tem diariamente uma grande actividade principalmente à hora do almoço, face ao elevado número de sócios do edifício da Sede e alguns pré ou reformados.



Por esse motivo, organizamos um torneio integrado nas comemorações dos 30 anos do Clube EDP que, constituindo enorme êxito, "obrigou-nos" pouco tempo depois à organização de um outro.

É uma modalidade que está em grande expansão. É pena que a Direcção Geral não a adote para as Competições Desportivas, quanto mais não fosse em substituição de algumas que já não têm qualquer significado no Clube EDP, em virtude de na esmagadora maioria das delegações, ter deixado de haver sócios que as pratiquem.

## TURISMO

O ano de 2006, foi um ano de belos passeios e em termos de qualidade/preço, foi bastante tentador.

Galiza de 23 a 25 de Abril, percorremos uma parte da Galiza, pontos mais turísticos da região de Espanha. Neste passeio deslocou-se um autocarro.

Cruzeiro no rio Douro – é sempre um passeio muito pretendido pelos nossos associados, de 6 a 7 de Maio foi a 1ª partida, com cerca de 34 pessoas, a 2ª partida de 9 a 10 de Setembro com 35 pessoas.

Palma de Maiorca a 5 de Julho um destino muito apreciado também, tivemos um grupo de 50 pessoas, estadia no Hotel Java com PC.

Cuba a 13 de Julho, fizemos este passeio em duas modalidades de estadia 8 e 15 dias em hotel de \*\*\*\*, no total tivemos uma adesão de cerca de 82 pessoas.

Croácia e Eslovénia a 31 de Julho, percorremos estes belos países, com um grupo de 50 pessoas.

Vale do Vouga de 7 a 8 de Outubro, este passeio de fim de semana foi bastante interessante, quer do ponto de vista paisagístico quer gastronómico e cultural.



### Delegação de Lisboa

---

Vale do Vouga de 14 a 15 de Outubro, tivemos que repetir este passeio porque foi do agrado geral e também por terem ficado muitas pessoas em lista de espera para a 1ª aquando da realização da primeira viagem.

E terminámos o ano de 2006 com o Almoço de Aniversário do Clube EDP a 18 de Novembro, que se realizou no Restaurante "O Fandango", com uma ementa fabulosa um lanche muito variado. Foram convidados alguns artistas que proporcionaram uma tarde dançante e animaram os cerca de 190 associados até ao anoitecer.

### VIATURAS

A Delegação de Lisboa do Clube EDP tem 4 viaturas, sendo 2 da marca Ford Transit, mais antigas e que se encontram num estado razoável de conservação, 1 viatura ligeira de 5 lugares Citroen Berlingo e 1 Mercedes Benz Vito, de 9 Lugares.

Os Furgons Ford Transit encontram-se ao serviço da Secção de Vela, ficando as restantes para as outras Secções.